

Carta dei Servizi 2026

Fondazione Anfora Onlus

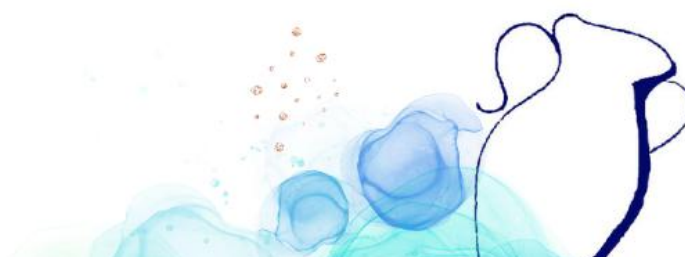

FONDAZIONE ANFORA ONLUS

➤ **Casa Noemi** - Unità d'offerta -

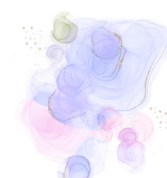

n. 3 alloggi in semiautonomia

➤ **La porta accanto** - housing sociale -



n. 5 appartamenti

➤ **Spazio Neutro - Il Lentisco**



Spazio per incontri protetti

➤ **Altri Servizi e Progetti**

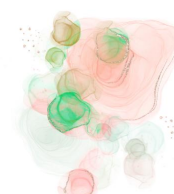

Servizi e progetti interni e/o esterni alla struttura

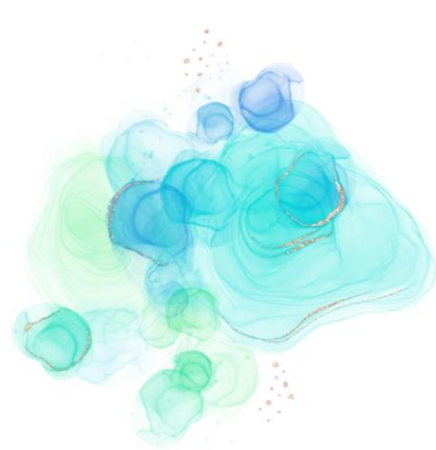

FONDAZIONE ANFORA ONLUS

Mission di Anfora

Anfora nasce all'interno dell'Istituto delle Suore Orsoline di San Girolamo in Somasca come espressione di attenzione alle giovani generazioni, in particolare a donne sole o con figli a carico, in situazione di fragilità.

L'attività dell'Anfora è iscritta nel progetto educativo dell'Istituto, dando un volto attuale ad un aspetto del carisma.

Come alle origini dell'Istituto, nella comunità educante e/o attorno ad essa, prestano servizio anche volontari, che offrono le loro competenze professionali in termini di fraternità e in vista della ricostruzione delle relazioni, in stretta collaborazione con l'équipe di progetto.

Le accoglienze nelle strutture di Anfora possono avvenire sulla base dell'emissione di un Decreto da parte dell'Autorità Giudiziaria competente (generalmente con il Servizio Tutela Minori), o su richiesta di un Servizio inviante (Servizio sociale di base, servizio specialistico ecc.), a condizione che le persone interessate manifestino chiaramente la volontà di collaborazione.

Ogni intervento educativo è esplicitato nei vari progetti descritti nella carta dei servizi e può subire variazioni a seconda di richieste particolari.

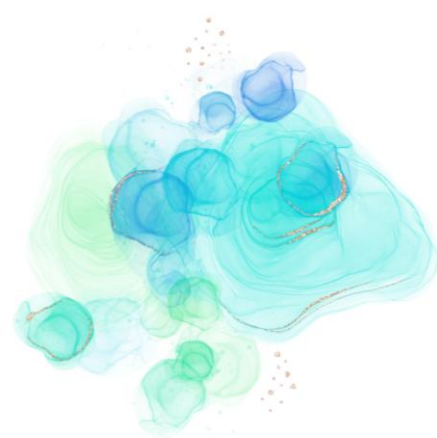

Ci caratterizzano

- Sfide - Ci lasciamo interpellare dalla cultura attuale e dalle storie personali di coloro che sono accolti con la disponibilità al dialogo e alla continua ricerca
- Valori - Ci impegniamo per un insieme di valori propri del nostro patrimonio spirituale e culturale accettando la ricerca di nuove forme che esprimano in modo “leggibile” quanto riteniamo importante
- Stile - Lo stile di vita è di primaria importanza ed è caratterizzato da: semplicità e condivisione, cura del quotidiano, dialogo, riservatezza e segretezza, spirito di collaborazione

Obiettivi generali

Secondo le indicazioni del Servizio inviante, gli obiettivi dei diversi percorsi sono finalizzati:

- alla tutela degli ospiti
- all'osservazione delle capacità genitoriali
- all'accompagnamento/sostegno educativo e psicologico
- al reinserimento sociale

I luoghi e i non-luoghi

La persona
La famiglia
L'abitare
Il lavoro
La scuola
I gruppi
La rete
I Servizi
Le Istituzioni

LE STRUTTURE DI ACCOGLIENZA

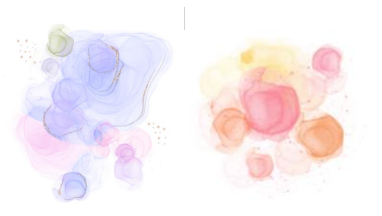

Premessa

Anfora risponde principalmente a bisogni educativi/sociali.

Ogni inserimento dell'ospite/del nucleo, almeno nella fase iniziale, ha carattere di provvisorietà al fine di verificare i reali bisogni delle persone accolte e l'effettiva possibilità di farvi fronte con eventuale dimissione o modifica del progetto o rivalutazione della retta.

I destinatari di ANFORA

Minori (in diversi contesti)
Donne (anche con figli)
Nuclei famigliari (solo in housing)
Adulti fragili

Nei casi di problematiche relative a situazioni di dipendenza in via di risoluzione, disabilità o di conclamate patologie (di diversa natura), è necessaria una puntuale valutazione multidisciplinare del caso per l'eventuale inserimento; quando la problematica si manifesta durante l'accoglienza richiedendo un supporto sanitario complesso si procederà con le dimissioni affinché gli interessati vengano presi in carico in adeguata struttura.

I progetti NON sono rivolti a:

- Persone con grave disabilità fisica, con diagnosi psichiatrica e/o con dipendenze riconosciute o dichiarate dal Servizio Sanitario Nazionale o con percorso terapeutico in atto (la struttura si riserva un accordo personalizzato con i Servizi nel caso di periodo relativo al post-utilizzo)
- Casi in cui le competenze genitoriali siano troppo fragili e/o compromesse
- Persone ritenute socialmente pericolose dall'autorità giudiziaria

Se in corso di accoglienza si verificassero condizioni o comportamenti gravi e/o dichiaratamente non ammessi, o non venisse rispettato il regolamento, si provvederà ad effettuare opportuna segnalazione al Servizio inviante attivando la tempestiva procedura di dimissione.



FONDAZIONE
ANFORA ONLUS

Sede legale: Via Broseta 138 - 24128 Bergamo
Reg. imp., P.I. e C.F. 02871570137
anfora@legalmail.it; amministrazione@fondazioneanforaonlus.org

➤ Casa Noemi

- Unità d'offerta -

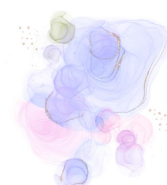

n. 3 alloggi in semiautonomia

➤ La porta accanto

- housing sociale -



n. 5 appartamenti

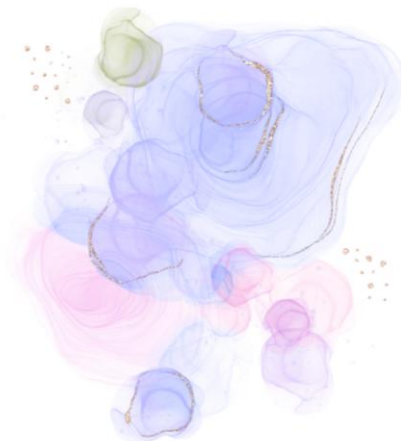

CASA NOEMI

Unità d'offerta: n. 3 alloggi in semiautonomia

Alloggi per l'autonomia

Unità d'offerta situata nel centro storico di Calolziocorte (LC). Posta in zona collinare, con possibilità di raggiungere le fermate del bus e treno in pochi minuti.

3 piccole unità abitative (2 posti, 3 posti, 5 posti) dotate di un angolo cottura, spazio giorno e spazio notte, lavanderia. Casa Noemi è pensata come un luogo di supporto alle capacità genitoriali e sostegno alle difficoltà delle donne accolte, luogo di decantazione delle sofferenze legate alla storia personale e di progettazione per il futuro, attraverso la sperimentazione delle capacità di organizzare e conciliare le diverse dimensioni di vita nel proprio ruolo di donna e madre.

In Casa Noemi vengono attivati progetti personalizzati (es. progetto solco, progetto ponte ecc.)

UDO CASA NOEMI 1 GIALLO

Progetto [Noemi](#)
Progetto [Solco](#) - presidio rafforzato
Progetto [PONTE](#) - fase intermedia

UDO CASA NOEMI 2 VERDE

Progetto [Noemi](#)
Progetto [Solco](#) - presidio rafforzato
Progetto [PONTE](#) - fase intermedia

UDO CASA NOEMI 3 AZZURRO

Progetto [Noemi](#)
Progetto [Solco](#) - presidio rafforzato
Progetto [PONTE](#) - fase intermedia



FONDAZIONE
ANFORA ONLUS

Sede legale: Via Broseta 138 - 24128 Bergamo
Reg. imp., P.I. e C.F. 02871570137

anfora@legalmail.it; amministrazione@fondazioneanforaonlus.org

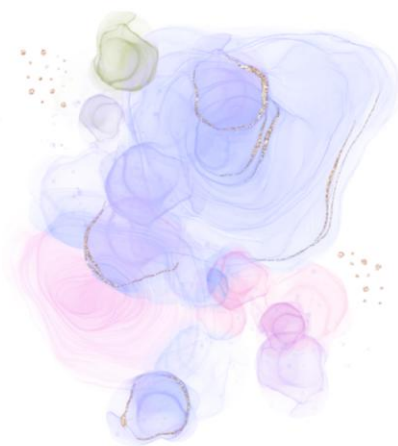

Obiettivi dell'accoglienza in alloggi per l'autonomia

- Tutela dei minori in situazione di disagio su segnalazione dell'Autorità competente
- Osservazione della relazione madre-bambino
- Tutela e protezione della donna in caso di violenza - maltrattamento segnalato all'Autorità competente
- Accompagnamento verso l'autonomia economica
- Accompagnamento verso l'autonomia abitativa

Servizi aggiuntivi in base al progetto – ove richiesto in forma personalizzata:

- Sostegno alla genitorialità
- Sostegno psicologico per le madri
- Visite protette a favore del minore con genitore non convivente o altro adulto - osservazione all'interno della struttura e/o accompagnamento a Spazio Neutro presso altri Enti
- Educatore aggiuntivo
- Accompagnamento/sostegno educativo e psicologico del minore
- Arte-terapia per le madri e per i minori
- Percorsi educativi sistematici e di accompagnamento
- Valutazione psicodiagnostica delle madri

Accoglienza- inserimento e dimissione

L'inserimento avviene in seguito ad una richiesta scritta da parte dell'Ente (Servizio inviante), secondo una procedura stabilita.

Se le condizioni lo permettono, è possibile l'accoglienza a seguito di una richiesta urgente inoltrata da autorità competenti (pronta accoglienza) alla quale farà seguito la procedura stabilita.

Al Servizio si richiede la seguente documentazione:

- Richiesta scritta di inserimento
- Relazione o segnalazione e motivazione della richiesta
- Progetto Quadro
- Provvedimento del TM o dell'autorità competente, eventuali aggiornamenti successivi
- Regolamentazione e calendario delle visite di parenti/altri
- Calendario incontri del Servizio inviante – struttura di accoglienza
- Reperimento documentazione sanitaria necessaria alla convivenza
- Ogni altro elemento che si ritiene importante per l'accoglienza



FONDAZIONE
ANFORA ONLUS

Sede legale: Via Broseta 138 - 24128 Bergamo
Reg. imp., P.I. e C.F. 02871570137

anfora@legalmail.it; amministrazione@fondazioneanforaonlus.org

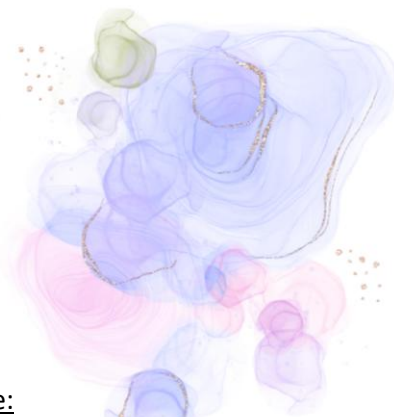

Al nucleo si richiede copia della seguente documentazione:

- Documenti di identità (C.I., C.F., passaporto, permesso di soggiorno ecc.)
- Documentazione sanitaria (vaccinazioni, eventuale documentazione necessaria al tempo di accoglienza)
- Comunicazione/documentazione di eventuali patologie, allergie e/o terapie in corso
- Ogni informazione necessaria alla convivenza in struttura

Al momento dell'ammissione l'ospite adulta e ogni minore (se l'età lo permette) sottoscrivono un accordo/progetto con il Servizio inviante e la struttura di accoglienza; consegnano una copia dei documenti di identità (C.I., C.F., passaporto, permesso di soggiorno ecc.) e relativi alla salute. Tali documenti saranno utilizzati per ogni sopralluogo dell'Autorità e per eventuali pratiche. Ogni cartella personale viene custodita nell'archivio della struttura.

Viene sottoscritto dall'ospite adulta:

- Il consenso sanitario in vista di una tutela della persona e della convivenza temporanea in struttura, l'ospite ha facoltà di autorizzare la responsabile o un suo delegato a prendere visione dei documenti sanitari e/o ad essere presente per qualsiasi visita medica ordinaria o specialistica. Nel consenso sanitario, l'ospite si assume tutta la responsabilità di eventuali farmaci non segnalati alla Direzione e/o assunti privatamente, scaduti, senza consiglio o prescrizione medica.
- Il questionario informativo/privacy firmato dall'ospite per presa visione
- Regolamento interno firmato dall'ospite per presa visione.

Dimissione

Le dimissioni di un'ospite o di un nucleo, sono previste e/o si rendono necessarie ogni qualvolta si verifichi una delle seguenti situazioni:

- conclusione del progetto
- individuazione di un percorso alternativo
- uso-abuso di alcool, stupefacenti e/o particolari dipendenze
- mancanza di collaborazione e/o assenza di condivisione del PEI
- messa in atto di comportamenti che minano l'equilibrio e la sicurezza, ricadendo sul percorso del proprio figlio, degli altri ospiti o sul lavoro degli operatori.

In via ordinaria, ogni dimissione viene concordata con il Servizio inviante sulla base di obiettivi raggiunti o interruzione del percorso da parte degli ospiti o per grave motivo tale da non permettere il proseguimento dell'accoglienza.



FONDAZIONE
ANFORA ONLUS

Sede legale: Via Brosetta 138 - 24128 Bergamo
Reg. imp., P.I. e C.F. 02871570137

anfora@legalmail.it; amministrazione@fondazioneanforaonlus.org



Quando la situazione lo permette, gli ospiti vengono accompagnati verso il passaggio ulteriore.

La struttura si riserva di dimettere immediatamente l'ospite in caso di qualsiasi atto pregiudizievole alla convivenza civile.

Al momento della dimissione, l'appartamento deve essere lasciato svuotato e pulito. Solo in accordo col Servizio e per specifici bisogni, si può procedere con il trasloco e le pulizie entro 24 ore dalla dimissione.

Trasloco e pulizia, se non fatti direttamente dall'ospite, restano in capo al servizio che può organizzarsi avvalendosi di terzi (operatore, volontari...).

Se alla dimissione non segue la sistemazione dell'appartamento in base ai tempi previsti, verrà applicata una tariffa per l'occupazione degli spazi e l'impossibilità di procedere con altri progetti. Anfora può autonomamente svuotare l'appartamento e consegnare presso la sede del servizio quanto in esso contenuto.

Tariffe

Annualmente vengono fissate quote di copertura costi di gestione, vitto, alloggio, utenze, interventi educativi, emolumenti e varie necessità, secondo una tabella predisposta dal consiglio di amministrazione.

Le quote possono variare a seconda del progetto e dell'offerta educativa.

In convenzione è possibile stabilire accordi con i Servizi invianti.

Non è prevista la possibilità di ricevere denaro direttamente dagli ospiti in accoglienza presso le strutture abitative di Anfora.

Contatti

sito: www.fondazioneanforaonlus.org

e-mail: servizi@fondazioneanforaonlus.org

amministrazione@fondazioneanforaonlus.org

pec: anfora@legalmail.it

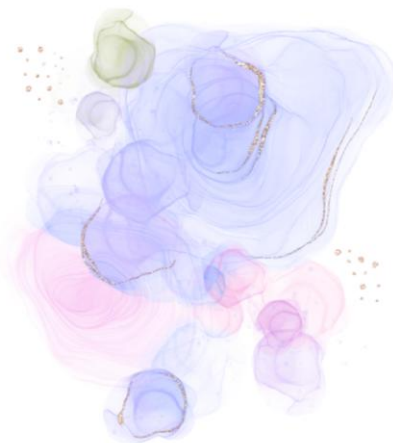

schede sintetiche

	<p><u>Progetto Noemi</u> - Casa Noemi – alloggi in semiautonomia scheda sintetica - Carta dei servizi</p>
<i>Tipologia</i>	Alloggi per l'autonomia
<i>Autorizzazione</i>	CPE del 12.10.2013
<i>Capienza</i>	"Casa Noemi" 1 – giallo: 2 posti; "Casa Noemi" 2 – verde: 3 posti; "Casa Noemi" 3 –azzurro: 5 posti;
<i>Struttura</i>	3 unità abitative dotate di un angolo cottura, spazio giorno e spazio notte. L'immobile di proprietà dell'Istituto religioso, dispone di servizi per la prima infanzia; al suo interno, secondo accordi specifici, alcuni ambienti possono essere a disposizione per esigenze dell'Anfora.
<i>Destinatari</i>	Nucleo madre-bambino, in situazione di fragilità che necessitano di sperimentarsi in autonomia dal punto di vista abitativo, lavorativo, organizzativo e relazionale su invio e in accordo con i Servizi Sociali competenti.
<i>Modalità di accesso</i>	A seguito di una richiesta inoltrata dai Servizi Sociali di competenza del nucleo.
<i>Obiettivi</i>	<ul style="list-style-type: none"> • Tutela dei minori in situazione di disagio su segnalazione dell'Autorità competente • Osservazione della relazione madre-bambino • Tutela e protezione della donna in caso di violenza - maltrattamento segnalato all'Autorità competente • Intervento orientato all'autonomia abitativa ed economica. • Reinserimento sociale: ricostruzione di una relazione positiva con il contesto territoriale circostante.
<i>Equipe educativa</i>	Responsabile (residenziale), educatrici, psicologa, psicoterapeuta (se richiesto), una volontaria a tempo pieno, collaboratori esterni. Secondo le norme vigenti, il personale ha la qualifica e formazione necessaria per il servizio richiesto. E' prevista la formazione personale e di équipe, la supervisione interna ed esterna
<i>Copertura educativa</i>	Presenza educativa personalizzata secondo accordi con il Servizio inviante Non è prevista la sorveglianza/presenza educativa in orario notturno e nei festivi. E' sempre attivo un numero di emergenza per contatti con gli operatori.
<i>Collaborazioni</i>	Suore Orsoline di San Girolamo in Somasca, Servizi socio-sanitari del territorio; Strutture che si occupano in maniera specifica di donne in condizione di fragilità e/o di minori; Agenzie educative; Enti orientati all'inserimento lavorativo, cooperative del territorio.



FONDAZIONE
ANFORA ONLUS

Sede legale: Via Brosetta 138 - 24128 Bergamo
Reg. imp., P.I. e C.F. 02871570137

anfora@legalmail.it; amministrazione@fondazioneanforaonlus.org

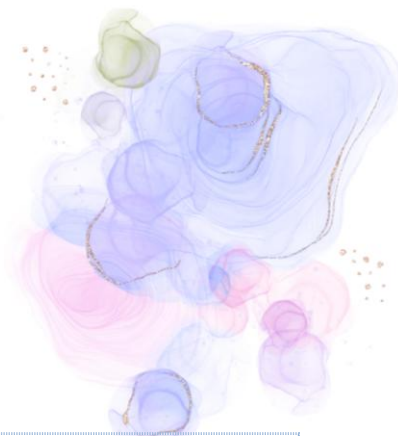

	Progetto Solco – Casa Noemi alloggi in semiautonomia con presidio rinforzato SCHEDA SINTETICA - CARTA DEI SERVIZI
Tipologia	Alloggi per l'autonomia
Autorizzazione	CPE del 12.10.2013
Capienza	"Casa Noemi" 1 – giallo: 2 posti; "Casa Noemi" 2 – verde: 3 posti; "Casa Noemi" 3 – azzurro: 5 posti;
Destinatari	Nucleo madre-bambino, in situazione di fragilità che necessitano di accompagnamento rafforzato
Modalità di accesso	A seguito di una richiesta inoltrata dai Servizi Sociali di competenza del nucleo.
Obiettivi	<ul style="list-style-type: none">• Tutela dei minori in situazione di disagio su segnalazione dell'Autorità competente• Osservazione della relazione madre-bambino• Tutela e protezione della donna in caso di violenza - maltrattamento segnalato all'Autorità competente• Intervento orientato all'autonomia abitativa ed economica.• Supporto educativo diurno al nucleo• Osservazione e monitoraggio• Accompagnamento educativo potenziato - orientato all'autogestione della donna e della diade madre-bambino• Dove possibile: definizione protocolli di collaborazione con enti e uffici del territorio per l'integrazione dei servizi a sostegno delle donne in difficoltà.• Reinserimento sociale: ricostruzione di una relazione positiva con il contesto territoriale circostante.
Copertura educativa	<ul style="list-style-type: none">• Non è prevista la sorveglianza/presenza educativa in orario notturno e nei festivi. E' sempre attivo un numero di emergenza per contatti con gli operatori.• Presidio rinforzato con presenza educativa personalizzata secondo accordi con il Servizio inviante in base ad ogni progetto
Equipe educativa	Responsabile (residenziale), educatrici, psicologa, psicoterapeuta (se richiesto), una volontaria a tempo pieno, collaboratori esterni. Secondo le norme vigenti, il personale ha la qualifica e formazione necessaria per il servizio richiesto. E' prevista la formazione personale e di équipe, la supervisione interna ed esterna
Collaborazioni	Suore Orsoline di San Girolamo in Somasca, Servizi socio-sanitari del territorio; Strutture che si occupano in maniera specifica di donne in condizione di fragilità e/o di minori; Agenzie educative; Enti orientati all'inserimento lavorativo, cooperative del territorio.



FONDAZIONE
ANFORA ONLUS

Sede legale: Via Broseta 138 - 24128 Bergamo
Reg. imp., P.I. e C.F. 02871570137
anfora@legalmail.it; amministrazione@fondazioneanforaonlus.org



Progetto Ponte In Casa Noemi

SCHEDA SINTETICA - CARTA DEI SERVIZI



Progetto Ponte - in Casa Noemi

L'accoglienza prevede un'osservazione del nucleo per un massimo di 30 gg. in attesa di definire il progetto in Casa Noemi o il passaggio in housing – con ridefinizione della retta.

<i>Tipologia</i>	Alloggi per l'autonomia
<i>Autorizzazione</i>	CPE del 12.10.2013
<i>Capienza</i>	"Casa Noemi" 1 – giallo: 2 posti; "Casa Noemi" 2 – verde: 3 posti; "Casa Noemi" 3 – azzurro: 5 posti;
<i>Destinatari</i>	Nucleo in situazione di fragilità in attesa di definizione del progetto
<i>Modalità di accesso</i>	A seguito di una richiesta inoltrata dai Servizi Sociali di competenza del nucleo o dell'Autorità giudiziaria.
<i>Obiettivi</i>	<ul style="list-style-type: none">• Tutela dei minori• Osservazione del nucleo in attesa di definire il progetto in Casa Noemi o il passaggio in housing• Definizione del progetto in tempi brevi
<i>Operatori</i>	Su richiesta specifica e secondo accordi con il Servizio inviante
<i>Presenza operatori</i>	Presenza diurna in orari concordati a garanzia della cura dell'ambiente e dei passaggi utili per la dimissione/riprogettazione
<i>Collaborazioni</i>	Suore Orsoline di San Girolamo in Somasca, Servizi socio-sanitari del territorio; Strutture che si occupano in maniera specifica di donne in condizione di fragilità e/o di minori; Agenzie educative; Enti orientati all'inserimento lavorativo, cooperative del territorio.



LA PORTA ACCANTO

housing sociale: n. 5 appartamenti

“La porta accanto” - housing sociale:

alloggi e servizi offerti a coloro che per ragioni economiche o di fragilità, necessitano di un supporto a risposta di un bisogno abitativo/sociale.

E' un progetto a scopo socio-assistenziale che si apre a ospiti che vivono situazioni di fragilità socio-abitativa, a rischio di esclusione sociale, in situazione di sfratto esecutivo, per le quali, su indicazione dei Servizi competenti, è possibile ipotizzare un accompagnamento all'autonomia nel breve-medio periodo.

“La porta accanto” è pensata per offrire una risposta concreta ad un bisogno reale e diffuso di accompagnamento socio-psico-educativo e di vicinanza, attraverso la predisposizione di nuovi spazi aggregativi e/o abitativi temporanei in cui accogliere nuclei con figli a carico in situazioni di disagio.

Accesso e dimissione

Il progetto di Housing sociale, vede gli ospiti e gli operatori orientati ad interagire in rete con il territorio, coinvolgendo Servizi e agenzie. Il lavoro quotidiano è quindi multidisciplinare e multidimensionale, poiché finalizzato all'attivazione delle risorse che le persone hanno, e che devono essere sostenute per la buona riuscita del progetto.

Criteri di accesso e dimissione: vedi convenzione



FONDAZIONE
ANFORA ONLUS

Sede legale: Via Brosetta 138 - 24128 Bergamo
Reg. imp., P.I. e C.F. 02871570137

anfora@legalmail.it; amministrazione@fondazioneanforaonlus.org



Procedura

- accoglienza
- percorso
- dimissione

Gli ingressi prevedono:

- Contatto con il Servizio inviante, per valutare il possibile inserimento (contatto telefonico e a seguire un incontro). Se ci sono le condizioni, successiva conoscenza diretta degli ospiti/utenti
- Richiesta scritta attraverso la compilazione della scheda di ingresso
- Colloquio di ingresso con gli ospiti e il Servizio inviante per la condivisione delle condizioni di inserimento, degli obiettivi e tempi del percorso
- Inserimento
- Definizione del percorso: supporto di base o maggiori interventi psico-socio-educativi
- Realizzazione del percorso
- Periodiche verifiche e confronti con il Servizio inviante
- Dimissioni e relativa relazione

Gli operatori lavorano facendo proprio il metodo educativo che caratterizza Anfora sia rispetto agli strumenti di lavoro quotidiano (colloqui, diari ecc.), sia per gli aspetti formativi.

Dove gli ospiti sono coinvolti

- Sottoscrizione del regolamento della documentazione relativa alla privacy
- Predisposizione di un breve progetto di accoglienza - con il Servizio inviante e le persone ospitate
- Avvio e realizzazione del progetto personalizzato
- Conclusione del progetto e dimissioni

Accordi

- Per mancanza di spazio idoneo non è permesso portare in struttura mobili/elettrodomestici o effetti personali di grandi dimensioni.
- Le relazioni/osservazioni/comunicazioni redatte dalla struttura, possono essere trasmesse direttamente all'A.G.
- In caso di assenza dei referenti del Servizio, la struttura nel caso di comunicazioni urgenti può contattare direttamente il Responsabile del Servizio stesso o il Sindaco del Comune di residenza del minore/nucleo.



scheda sintetica

	La porta accanto alloggi in Housing sociale
	<p>Progetto di accompagnamento personalizzato:</p> <ul style="list-style-type: none"> • accanto alla persona • accanto alla fragilità socio-abitativa • accanto nella ricerca di autonomia <p>Il progetto è rivolto a nuclei famigliari con priorità alle donne con minori che hanno completato un percorso presso i nostri alloggi per la semi-autonomia</p>
<i>Tipologia</i>	Appartamenti in housing sociale e spazio aggregativo-relazionale.
<i>Struttura</i>	<p>Immobile di proprietà dell'Istituto religioso, completamente ristrutturato composto da n° 5 appartamenti.</p> <p>Sono presenti spazi ad uso comune (mansarda-sala aggregativa per grandi e minori con spazio giochi e tv, spazio studio-biblioteca, lavanderia).</p>
<i>Capienza</i>	<ul style="list-style-type: none"> - Zaffiro: 2 posti - Smeraldo: 2 posti - Ametista: 3 posti - Topazio: 3 posti - Rubino: 7 posti - l'appartamento è accorpabile con l'adiacente Smeraldo oppure è valutabile al suo interno un co-Housing con altro nucleo
<i>Destinatari</i>	Persone in situazione di fragilità abitativa / economica sociale / educativa
<i>Modalità di accesso</i>	Su indicazione dei Servizi competenti, si predispone un progetto personalizzato con la partecipazione dell'utenza.
<i>Obiettivi</i>	<ul style="list-style-type: none"> • realizzare percorsi personalizzati per nuclei in situazione di fragilità • offrire una opportunità temporanea allo sfratto esecutivo o ad altri problemi abitativi • superare l'assistenzialismo e porre attenzione al buon uso dei beni, all'ecosistema e alla riduzione dei costi • favorire un sistema di "buon vicinato" nel quale il territorio si senta responsabile del bene comune • sostenere e sviluppare processi di appartenenza, identità, relazioni, partecipazione e protagonismo
<i>Equipe educativa</i>	Presenza educativa personalizzata secondo accordi con il Servizio inviante
<i>Copertura educativa</i>	Presenza diurna
<i>Collaborazioni</i>	<p>Suore Orsoline di San Girolamo in Somasca, Servizi socio-sanitari del territorio; Strutture che si occupano in maniera specifica di donne in condizione di fragilità e/o di minori; Agenzie educative; Enti orientati all'inserimento lavorativo, cooperative del territorio.</p>



➤ SPAZIO NEUTRO

IL LENTISCO

Spazio per incontri protetti



➤ ALTRI SERVIZI E PROGETTI

Servizi e progetti interni e/o esterni alla struttura



SPAZIO NEUTRO

IL LENTISCO

SCHEDA SINTETICA - CARTA DEI SERVIZI

<i>Tipologia</i>	Un luogo per dare spazio al minore, ai genitori e agli adulti significativi che, pur nella temporaneità degli incontri, possano provare a generare relazioni nuove e più funzionali.
<i>Destinatari</i>	<ul style="list-style-type: none">- genitori in situazione di separazione e/o divorzio conflittuale;- minori allontanati da uno o entrambi i genitori, in seguito a separazione/divorzio, conflitto familiare, affidamento etero familiare o inserimento in comunità d'accoglienza;- minori sottoposti a provvedimento di tutela da parte del Tribunale per i Minorenni;- minori con richiesta dell'A.G. di regolamentare il diritto di visita agli altri membri della famiglia;- minori per i quali si rende necessario un'osservazione e/o valutazione della relazione con i genitori/adulti di riferimento, anche in assenza di un provvedimento dell'Autorità Giudiziaria;- adulti significativi per i minori (familiari e/o altre persone della sfera di interesse).
<i>Modalità di accesso</i>	Servizi sociali, genitori con i loro legali, altri interlocutori
<i>Obiettivi</i>	<p>Lo spazio Neutro "IL LENTISCO", agisce nel rispetto di quanto viene di volta in volta stabilito con il Servizio Inviante e – ove presente - l'Autorità Giudiziaria competente (calendario, modalità di protezione etc.), ed è in grado di assolvere a varie funzioni e rispondere a molti obiettivi tra i quali:</p> <ul style="list-style-type: none">• la <u>facilitazione</u> di relazioni tra adulti e minori interrotte o compromesse da precedenti eventi traumatici;• l'<u>osservazione delle relazioni</u> genitori-figli in vista della valutazione delle competenze genitoriali;• la <u>protezione</u> di bambini esposti alla fatica di sostenere un incontro con un adulto del quale ricordano episodi "negativi" (quali comportamenti violenti);• la <u>gestione di situazioni relazionali complesse</u>, stabilita con decreto dagli organi giudiziari;• l'accompagnamento del minore all'<u>accesso alle "stirpi"</u>: nonni e zii in particolare che per varie ragioni da tempo non hanno una relazione con il bambino o che faticano nella stessa;• l'<u>avvicinamento del minore alla famiglia adottiva</u>, quando lo stesso necessita di una gradualità per passare dal contesto ove collocato (sia esso comunitario o di affidamento etero familiare), alla famiglia definitiva;• la garanzia di uno spazio protetto e attrezzato (anche con lo specchio) per gli <u>incontri probatori</u>, oltre che per l'assistenza al bambino, per la raccolta delle prime informazioni fornite da minore che denunci di aver subito atti o di aver assistito a fatti che possano configurarsi come reato o comunque traumatizzanti, su richiesta dell'autorità giudiziaria.

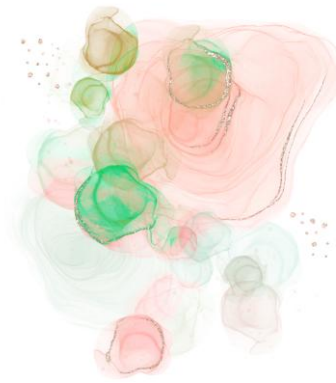

➤ ALTRI SERVIZI E PROGETTI

Servizi e progetti interni e/o esterni alla struttura

Premessa

Anfora si adopera per altri progetti che si attuano a favore della fragilità di nuclei o di soli minori.

Per ogni progetto viene predisposta una forma di iscrizione e un regolamento da sottoscrivere tra le parti.

I progetti sono attivabili - anche in parallelo - in base alla fase ed agli obiettivi del percorso. Il Servizio può richiedere specifiche in merito alle modalità di attuazione di ogni progetto, agli obiettivi ed ai costi.

HUG	Accompagnamento psicopedagogico dei minori e degli affidatari con accoglienza in atto
STEP BY STEP	Sostegno alla genitorialità
S.O.S. TENGO	Assistenza educativa scolastica
AFTER SCHOOL	Attività extra-scolastica <i>per minori</i>
ATELIER DEL FILO	Attività occupazionale <i>per donne maggiorenni</i>
ANEMONE	Attività socio-educativa
UN PASSO ANCORA	Dopo la dimissione